





Boletim Setembro 2023

nº 416



 clubedejardinagem33@gmail.com
Avenida Brigadeiro Faria Lima,
1478
 7º andar - Cjto. 716
Pinheiros - São Paulo - SP
CEP 01452-001



CLUBE PAULISTA DE JARDINAGEM

Av . Brig. Faria Lima, 1478 - 7º. Cj. 716 - Fone/Fax: (11) 3813-0366 - CEP 01451-001 – São Paulo – SP - Brasil

www.clubedejardinagem.com.br

clubedejardinagem33@gmail.com

Edição nº 416
SETEMBRO 2023

CONVOCAÇÃO À ASSEMBLÉIA EXTRAORDINÁRIA

Dia 13 de Setembro de 2023

Ficam os Associados do CLUBE PAULISTA DE JARDINAGEM convocados para à Assembléia Extraordinária a realizar-se no dia 13 de Setembro 2023, às 14h, na Sede situada à Avenida Brigadeiro Faria Lima, 1.478 – Cj. 716 – Fone: 3813-0366, a fim de deliberarem sobre alterações no Estatuto. É obrigatória a presença da Diretoria, do Conselho Deliberativo, Conselho Fiscal e Chefes de Grupo, sendo Facultativa a presença dos demais Associados.

A primeira Convocação será às 14h com 51% de presença e a segunda convocação Será às 14h30min com qualquer número de presença.

A Assembléia é convocada com a finalidade de discutir a Modificação do Capítulo I Artigo 6º do Parágrafo Único! - O exercício social vai de 01 de Janeiro a 31 de Dezembro de cada ano. Da mesma forma, coloca-se a disposição dos associados, no site do CLUBE PAULISTA DE JARDINAGEM, o novo estatuto com suas mudanças.

Sem mais considerações para o momento

Atenciosamente,

São Paulo 13 de Agosto de 2023

Regina Bicudo

Regina Paula Leite de Barros Leonardo Bicudo
Presidente

Conselho Deliberativo:

- 1 - Graciela Favali Ávila
- 2 - Marília Rabello Renault
- 3 - Marie Titz Kaufmann.

Conselho Fiscal

- 1 – Maria Cândida Q. F. Brandão
- 2 – Maria Heloísa Fittipaldi Richetti
- 3– Júlia Titz de Rezende

Suplentes

- 1 – Selma Aparecida Santos
- 2- Astrid Claudete Marchin

PROGRAMAÇÃO DOS GRUPOS



Reuniões de Grupos

Azaléias

Dia 20 - às 14h

Local: Visita ao Garden Center

Avenida dos Bandeirantes, 5.900 – Planalto Paulista

ATENÇÃO: Visita pelas instalações do Garden com sua enorme variedade de espécies. No café, no piso superior (acesso escada rolante e elevador). Poderemos escolher nosso lanche, por conta de cada sócia.

Colaboradoras: Todas que estiverem presentes

Margaridas

Dia 20 - às 14h

Local: Residência de Leonor Carneiro Lopes Muniz

Avenida Horácio Lafer, 120 Ap. 221 22º And. – Itaim Bibi

Fone - 3168-3470 // 99984-8392

Palestra: Plantas de Apartamento

Orquídeas/Angélicas

Dia 20 - às 14h

Local: Sede do Clube

Avenida Brigadeiro Faria Lima, 1.478 – Jd. Paulistano

Palestra: Praças de São Paulo

Palestrante: Marina Moretti

Colaboradoras: Darcy e Sylvia

Primaveras /Rosas

Dia 20 - às 14h

Local: Residência de Regina Bicudo

Rua Alberto Faria, 1387 Alto de Pinheiros

Fone: 98106-6644

Palestrante: João Queiroz

Tema: Abelhas sem ferrão

Jasmins

Dia 20 - às 14h

Local: Residência de Regina Bicudo

Rua Alberto Faria, 1387 Alto de Pinheiros

Fone: 98106-6644

Palestrante: João Queiroz

Tema: Abelhas sem ferrão

Alecrins

Dia – 20 – às 14h30min

Local: Residência de Elena Maria Giorgi Migliori

Al. Joaquim Eugenio de Lima, 1.647 12º andar Fone 3887-5984// 99976-4730

Palestrante: Ebe Reale

Tema: Os Jardins dos Perfumes

Clívias

Dia – 29 (Atenção ao dia)

Passeio para Holambra no último final de semana de Setembro

Atenção: Maiores detalhes será enviado pelo WhatsApp do grupo

PROGRAMAÇÃO DO MÊS DE SETEMBRO

01a 03/09 - Passeio para Espírito Santo do Pinhal

07/09 - Feriado Independência do Brasil

13/09 - Assembleia Extraordinária e Reunião de Diretoria e chefes de grupos

20/09 – Reunião de Grupos

28/09 - Passeio para Jaguariúna – Flora Campineira (**Atenção ao dia é uma quinta feira**)

NOTÍCIAS DO CPJ

Siga nossa página no instagram:

@clubdejardinagem.cpj

Acesse nosso Site:

www.clubdejardinagem.com.br

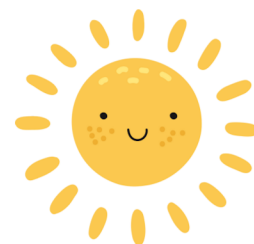

ATENÇÃO

É obrigatório confirmar presença da reunião de grupo com a Márcia no telefone (11) 98682-2880

NOTA DA TESOUREARIA

**VENCEU DIA 31/08 O BOLETO DE PAGAMENTO DA SEGUNDA SEMESTRALIDADE DO CLUBE.
PEÇO PARA QUEM AINDA NÃO EFETUOU O PAGAMENTO ENTRAR EM CONTATO COM MÁRCIA
NO FONE (11) 98682-2880**





PASSEIO Flora Campineira

28/09 - ATENÇÃO 5ª feira

1º

Saida do Shopping Eldorado 8:30hs

2º

Almoço em Jaguariúna
Bar da Praia

3º

R\$ 220,00

4º

Na flora Campineira percorreremos
a pé a produção de plantas.
Roupas e sapatos confortáveis.

5º

Sem hora para voltar.

Flora Campineira

Renata Tilli, renomada paisagista paulista, que hoje está à frente deste viveiro tradicional, fala de seu olhar sensível sobre a profissão e a riqueza das espécies do viveiro fundado em 1913, pelo seu avô, Fiore Tilli e administrado por muitos anos pelo seu pai, Nuto Tilli .

Unindo o amor à produção de plantas a uma larga experiência como paisagista, Renata inspira todos os profissionais que com ela trabalham.



A lista de seus produtos é longa, desde árvores a forrações, e uma das suas marcas registradas é a qualidade das espécies.

Um pouco da história da Floricultura Campineira

Benvenuto Tilli ,Nuto, como todos o chamavam, era dono da Floricultura Campineira e um dos maiores transplantadores de árvores adultas do País. Ele conhecia a flora brasileira como ninguém. " Mas nunca fiz um curso", adianta. "Aprendi o que sei trabalhando, viajando e também com o mestre Hermes Moreira de Souza, um dos diretores do Instituto Agrônomo de Campinas, que vivia corrigindo o meu latim." Desde que pode recordar-se, Nuto viveu entre flores e plantas. "Morávamos no bairro da Casa Verde, em São Paulo, e meu pai, Ferdinando Tilli, imigrante italiano, trabalhava na Floricultura Rinaldi, até hoje uma das mais importantes de São Paulo", conta. A vida dos Tillis não era fácil, mas tudo mudou em 1937, quando Wanceslaw Stasburger, então proprietário da Floricultura Campineira, pediu a Ângelo Rinaldi que lhe indicasse um gerente. "Rinaldi sugeriu meu pai. Veio para Campinas ,eu tinha 12 anos e nossa vida melhorou." A Campineira, que havia sido criada em 1913 na Barão de Jaguara, tradicional ponto de comércio de Campinas, foi a primeira floricultura da cidade. "Com a Segunda Guerra Mundial, Wanceslaw a vendeu para o meu pai, Até os anos 50, a Campineira só trabalhava com flores. "Fazíamos decoração de casamentos, enfeitávamos túmulos nos Finados", diz Nuto. A essa altura, os Tillis tinham a própria chácara de flores, em Barão Geraldo, subdistrito da cidade, onde funciona atualmente a floricultura. "Plantávamos rosas, crisântemos, angélicas, gladiólos. Comprávamos sementes dos imigrantes que chegavam a Holambra."

Um pouco da história da Floricultura Campineira

Em 1956, as prefeituras começavam a investir na arborização de ruas e praças. Passaram então a surgir os viveiros, que forneciam mudas de sibipirunas, resedás e bauhinias, isso em Campinas. Os Tillis não ficaram atrás e, em 1962, compraram uma área de 43 hectares nos arredores de Jaguariúna, que hoje abriga cerca de 800 espécies entre palmeiras, arbustos e herbáceas, além de flores. Há muitos anos, Tili iniciou o trabalho de transplante de árvores de grande porte, cuja técnica aprendeu sozinho. "Hoje, somos os únicos no interior paulista que trabalham com palmeira imperial de até 30 metros", orgulha-se. O viveiro em Jaguariúna, com sibipirunas, jequitibás, eritrinas, jeribás, ravenalas e jatobás, entre outras, ficou pequeno tamanha a demanda - e Nuto já planta em outra propriedade, no sul de Minas. E qual seria a espécie de que mais gosta? "Amo as plantas. Mas tenho um carinho especial pelas palmeiras, principalmente as nativas, como a Copernicia alba, o carandá. É maravilhosa, mas muitos paisagistas ainda não se deram conta disso", diz ele. Que também explica a diferença entre plantar em São Paulo e Campinas: "Na capital há umidade e aqui o tempo é seco. Por isso, as plantas têm menos doenças, mas exigem cuidado com fungos." No viveiro, Nuto Tili passa quase o dia inteiro lidando com as plantas, ensinando os funcionários ou simplesmente conversando no rancho aberto, coberto de telhas. Nos fins de tarde, vai até o píer à beira do Rio Jaguari para pescar tilápias, "uma higiene mental", garante o pescador premiado.

Um pouco da história da Floricultura Campineira

Nos fins de semana, pratica outros hobbies: a culinária e as aulas de tiro esportivo no estande que tem ali perto. Nuto deixou seu legado para a filha Renata, renomada paisagista em São Paulo, e o neto Rafael, que estuda Agronomia Ambiental. "Se passo numa estrada e vejo uma semente, paro e vou pegá-la. Nunca penso que não vou acompanhar o crescimento da planta. Penso que vou viver mais 50 anos e vê-la no seu esplendor", diz ele.



vivência da sócia

Sítio de nossa sócia Salomé, do grupo das Primaveras.

Na porta de entrada do sítio temos no chão caladiuns volumosos e coloridos , vindo logo acima uma Dracaena arbórea ,de um verde exuberante.



vivência da sócia

Numa outra área do jardim, Salomé soube tirar partido da pedra arredondada. Envolveu-a com os hemerocallis vermelhos, gerando um bonito contraste de cores na paisagem.



Para completar, temos uma primavera arroxeadada, carregada de flores, que gera um outro ponto de interesse no jardim.



Continuando a história dos jardins

FAZENDA MARAMBAIA

Na década de 40, o casal Júlio e Odete Monteiro planejou construir uma grande casa de veraneio em Correias, na região serrana do Rio de Janeiro. Nascia ali o melhor do neocolonial brasileiro dos anos 40/50, com seu casarão projetado por Wladimir Alves de Sousa responsável também pela Chácara do Céu (em Santa Teresa, no Rio de Janeiro) e pelo Museu da Casa Brasileira (no Jardim Europa, em São Paulo).



D. Odete não teve dúvidas: contratou o maior nome do paisagismo brasileiro para criar os jardins ao redor da mansão.



Assim, em 1948 surgia um dos projetos mais belos de Burle Marx, os jardins da Fazenda Marambaia, uma exuberante mescla de cores incríveis, texturas, curvas e caminhos, que se destacava e ao mesmo tempo harmonizava com a majestosa cordilheira da Serra dos Órgãos, ao fundo da imensa propriedade. onde até um casal de cisnes negros passeia sem saber que foram projetados por ninguém menos do que o aclamado paisagista Burle Marx.



Com o tempo, a fazenda mudou de donos, passou de um destino de veraneio para uma residência frequentada pela sociedade carioca, nos anos 1980, e até centro de criação de ovelhas, nos anos 1990. No ano passado a propriedade passou a ser administrada pelo grupo hoteleiro Promenade e, em fevereiro de 2021, teve suas portas reabertas. Agora com o nome de Casa Marambaia, o hotel boutique é um sonho encravado nas montanhas, em Petrópolis.

O magnífico jardim que se descortina entre a sede da propriedade e a imponente Pedra do Cone (com 1.430 metros de altitude) foi restaurado pela paisagista Daniela Infante. É difícil escolher o canto mais bonito, mas acho que o meu favorito foi a escada d'água. O painel em cerâmica assinado por Burle Marx e seu parceiro Haruyoshi Ono ainda será recuperado.



Como fazer torta de frango cremosa com massa de biscoito

ingredientes:



preparo:

1. Para a massa, triture os biscoitos e misture com a manteiga.
2. Forre uma forma de fundo removível com a massa e reserve.
3. Para o recheio, coloque, em uma panela, o azeite e a cebola. Refogue.
4. Junte o frango, o extrato de tomate e as azeitonas. Mexa bem.
5. Acrescente a farinha e em seguida o leite. Deixe engrossar.
6. Coloque o recheio sobre a massa e, por cima, espalhe o requeijão.
7. Finalize com queijo parmesão.
8. Leve para assar em forno preaquecido a 180°C por 30 minutos.

Massa

- 1 pacote de biscoito cream cracker;
- 100 g de manteiga.

Recheio

- 1 cebola picada;
- 2 xícaras de frango cozido e desfiado;
- 2 colher (sopa) de extrato de tomate;
- 1/2 xícara de azeitonas fatiadas;
- 1 colher (sopa) de farinha de trigo;
- 1 xícara de leite;
- 1 copo de requeijão cremoso;
- queijo ralado parmesão a gosto;
- fios de azeite extra virgem.

DICA DE SÉRIE



A Small Light (2023)

Disney+

Baseado em uma história real, A Small Light conta a história de Miep Gies, uma jovem secretária que escondeu Otto Frank e sua família dos nazistas durante a Segunda Guerra Mundial. Por quase dois anos, Miep e seu marido, Jan, protegeram os Franks e outras famílias enquanto ela continuava trabalhando, mantinha seu casamento e assumia mais responsabilidades do que qualquer um poderia imaginar.

Enquanto milhões de pessoas conhecem a história do diário de Anne Frank e dos dias que sua família passou no anexo secreto, A Small Light apresenta a história menos conhecida de como uma secretária demonstrou uma coragem extraordinária durante um dos períodos mais sombrios da história.

DICA DE

FILME



Encurralados 2023

Netflix

Após um escândalo em Istambul, um casal decide mudar-se para uma nova cidade, na tentativa de recomeçar suas vidas. Yalin e Beyza, vivem em Istambul, se mudam para a pacata vila de Assos em busca de um recomeço. Isso porque Yalin, um renomado consultor financeiro, se envolve em um escândalo que o leva a perder a confiança de seus clientes. Com a reputação manchada e sem saída aparente, o casal decide fugir para um lugar onde possam recomeçar suas vidas. No entanto, assim que chegam ao novo endereço, percebem que os moradores locais estão determinados a expulsá-los a todo custo.